

Processo MSJS/RN nº 194/2022
TOMADA DE PREÇOS nº 004/2022

1. PREÂMBULO

O **MUNICÍPIO DE SÃO JOÃO DO SABUGI**, Estado do Rio Grande do Norte, pessoa jurídica de direito interno, inscrita no CNPJ sob o nº 08.095.960/0001-94, com sede na Rua Honório Maciel, 87 – Centro, São João do Sabugi/RN, CEP: 59310-000, por intermédio da Comissão Permanente de Licitação, nomeada pela Portaria nº 002/2022, torna público para conhecimento dos interessados que fará licitação na modalidade **TOMADA DE PREÇOS do tipo menor preço global**.

O presente procedimento licitatório tem como base legal a Lei nº 8.666, de 21 de junho de 1993, e a Lei nº 123 de 14 de dezembro de 2006, sendo regido pelas demais exigências deste edital.

O edital e seus anexos se encontram à disposição dos interessados, na sede do Município de São João do Sabugi, situada na Rua Honório Maciel, 87 – Centro, São João do Sabugi/RN.

2. DO OBJETO E DOS RECURSOS ORÇAMENTÁRIOS E FINANCEIROS

2.1 – A presente licitação tem por objeto a contratação de empresa para execução de obra de construção de salas de aula na Escola Municipal Padre Joaquim Félix, conforme especificações constantes no Projeto Básico (Anexo I).

2.2 – As despesas para atender a esta licitação estão programadas em dotação orçamentária própria prevista na Lei Orçamentária Anual do Município de São João do Sabugi/RN para o Exercício Financeiro de 2022, a saber:
07.12.361.0007.1018-44.90.51, 11.15.452.0010.1036-44.90.51,
11.15.451.0011.1040-44.90.51.

2.3 – As obras objeto da presente tomada de preços serão custeadas com recursos próprios do Município.

3. DO ENDEREÇO, DATA E HORÁRIO DO CERTAME

3.1 – A sessão pública desta Tomada de Preços será realizada na sede administrativa do Município de São João do Sabugi/RN, localizada na Rua Honório Maciel, 87 – Centro, São João do Sabugi/RN, no dia 30 de setembro de 2022, às 11h30min, ocasião na qual serão recebidos os envelopes contendo habilitação (Envelope 01) e proposta de preço (Envelope 02).

3.1.1 – Os conjuntos de documentos relativos à habilitação e à proposta de preços deverão ser entregues separadamente, em envelopes fechados e lacrados, rubricados no fecho e identificados com o nome do licitante e contendo em suas partes externas e frontais, em caracteres destacados, os seguintes dizeres:

ENVELOPE “01” – HABILITAÇÃO
MUNICÍPIO DE SÃO JOÃO DO SABUGI/RN
TOMADA DE PREÇOS nº 004/2022

(Nome da Licitante)
CNPJ nº

ENVELOPE “02” – PROPOSTA DE PREÇOS
MUNICÍPIO DE SÃO JOÃO DO SABUGI/RN
TOMADA DE PREÇOS nº 004/2022
(Nome da Licitante)
CNPJ nº

3.2 – Os licitantes interessados em participar do certame não necessitam encaminhar seus representantes legais para entregar os envelopes com a documentação e as propostas, podendo, inclusive, encaminhá-los via Correios ou outro meio similar de entrega, atentando para as datas e horários finais para recebimento dos mesmos, constantes neste edital. A correspondência deverá ser endereçada com aviso de recebimento para a Comissão Permanente de Licitação no endereço indicado no Item 3.1 deste edital e conter os dois envelopes acima mencionados, além das declarações complementares, com antecedência mínima de 1 (uma) hora do momento marcado para abertura da sessão pública.

3.3 – Não havendo expediente ou ocorrendo qualquer fato superveniente que impeça a realização do certame na data marcada, a sessão será automaticamente transferida para o primeiro dia útil subsequente, quando possível, no mesmo horário e endereço anteriormente estabelecidos, ou ainda para data posterior de acordo com a possibilidade da Comissão Permanente de Licitação.

4. DAS CONDIÇÕES DE PARTICIPAÇÃO

4.1 – Poderão participar desta licitação:

4.1.1 – Os interessados cujo ramo de atividade seja compatível com o objeto desta licitação e que cadastrados no Cadastro de Fornecedores do Município ou que atenderem a todas as condições exigidas para cadastramento até o terceiro dia anterior à data do recebimento das propostas, observada a necessária qualificação, nos moldes do que dispõe o § 2º do art. 22 da Lei nº 8.666/93.

4.1.1.1 – Sob pena de não cumprimento do item 4.1.1 a licitante interessada deverá apresentar no Envelope 01 (Habilitação) cópia autenticada de Certificado de Registro Cadastral (CRC) atualizado, junto à Comissão Permanente de Licitação do Município de São João do Sabugi/RN.

4.1.2 – Será admitida na licitação a participação de microempresas e empresas de pequeno porte devidamente enquadradas na Lei Complementar nº 123/06.

4.2 – Não poderão participar desta licitação:

4.2.1 – Interessados proibidos de participar de licitações e celebrar contratos administrativos, na forma da legislação vigente e que estejam com o direito de licitar e contratar com a Administração Pública federal, estadual ou municipal suspenso ou, ainda, que por estas tenham sido declaradas inidôneas;

4.2.2 – Empresas cujos dirigentes, gerentes, sócios ou responsáveis técnicos mantenham qualquer vínculo empregatício com o Município de São João do Sabugi/RN (art. 9º, inciso III, da Lei 8.666/93);

4.2.3 – Empresas que tenham pendências tributárias, não tributárias, contratuais ou de qualquer outra natureza perante o Município de São João do Sabugi/RN.

4.2.4 – Que estejam concordatárias ou em processo de falência, sob concurso de credores, em dissolução ou em liquidação.

4.3 – A participação na licitação implica na aceitação integral do ato convocatório, bem como na observância dos regulamentos e normas técnicas aplicáveis.

5. DO CREDENCIAMENTO

5.1 – Os licitantes que desejarem manifestar-se durante as fases do procedimento licitatório deverão estar devidamente representados por:

5.1.1 – **Titular da empresa licitante**, devendo apresentar cédula de identidade ou outro documento de identificação oficial, acompanhado de documento de identificação oficial e do registro comercial, no caso de empresa individual; contrato social ou estatuto em vigor no caso de sociedades comerciais e no caso de sociedades por ações, acompanhado, neste último, de documentos de eleição de seus administradores; inscrição do ato constitutivo, no caso de sociedades civis, acompanhada de prova de diretoria em exercício; e ata de fundação e estatuto social em vigor, com a ata da assembleia que o aprovou, devidamente arquivado na Junta Comercial ou inscrito no Registro Civil das Pessoas Jurídicas da respectiva sede, no caso de sociedades cooperativas;

5.1.2 – **Representante designado pela empresa licitante**, devendo apresentar instrumento particular de procuração ou documento equivalente, com poderes para se manifestar em nome da empresa licitante em qualquer fase da licitação, acompanhado de documento de identificação oficial e do registro comercial, no caso de empresa individual; contrato social ou estatuto em vigor no caso de sociedades comerciais e no caso de sociedades por ações, acompanhado, neste último, de documentos de eleição de seus administradores; inscrição do ato constitutivo, no caso de sociedades civis, acompanhada de prova de diretoria em exercício; e ata de fundação e estatuto social em vigor, com a ata da assembleia que o aprovou, devidamente arquivado na Junta Comercial ou inscrito no Registro Civil das Pessoas Jurídicas da respectiva sede, no caso de sociedades cooperativas;

5.1.2.1 – O instrumento procuratório deverá ser apresentado com firma reconhecida (§ 2º do art. 654 do Código Civil).

5.2 – Cada representante legal/credenciado deverá representar apenas uma empresa licitante.

5.3 – Os documentos relativos à representação deverão ser apresentados à Comissão Permanente de Licitação antes da abertura dos envelopes “01” e “02”.

5.4 – A não apresentação do credenciamento não inabilitará o licitante, mas impedirá o seu representante de se manifestar e responder em nome da empresa durante a realização do certame.

5.5 – A documentação apresentada na primeira sessão de recepção e abertura dos envelopes de Habilitação credencia o representante a participar das demais sessões, se houver. Na hipótese de sua substituição no decorrer do processo licitatório, deverá ser apresentado novo credenciamento.

5.6 – O licitante, preferencialmente, deverá providenciar a autenticação de seus documentos em cartório competente. Todavia, de acordo com o art. 32 da Lei nº 8.666/93, a Comissão realizará as autenticações, devendo os licitantes interessados dirigirem-se à Comissão até o dia anterior ao da abertura da sessão pública, portando os respectivos documentos originais. A Comissão não estará obrigada a autenticar cópias no dia da sessão pública, a fim de se evitarem prejuízos aos procedimentos do certame, não podendo o licitante alegar prejuízos advindos da não observância destas orientações.

6. DA HABILITAÇÃO

6.1 – A título de habilitação no certame, os licitantes deverão apresentar a seguinte documentação no Envelope nº 01 independentemente de já terem sido apresentadas na fase de cadastramento ou na fase do item 5 do presente Edital.

6.1.1 – Habilitação jurídica:

6.1.1.1 – No caso de empresário individual, inscrição no Registro Público de Empresas Mercantis;

6.1.1.2 – Para as sociedades empresárias ou empresas individuais de responsabilidade limitada - EIRELI: ato constitutivo, estatuto ou contrato social em vigor, devidamente registrado na Junta Comercial da respectiva sede, acompanhado de documento comprobatório de seus administradores;

6.1.1.3 – Em se tratando de sociedades comerciais ou empresa individual de responsabilidade limitada: ato constitutivo em vigor, devidamente registrado, e, no caso de sociedades por ações, acompanhado de documentos de eleição de seus administradores;

6.1.1.4 – Inscrição no Registro Público de Empresas Mercantis onde opera, com averbação no Registro onde tem sede a matriz, no caso de ser a participante sucursal, filial ou agência;

6.1.1.5 – Inscrição do ato constitutivo no Registro Civil das Pessoas Jurídicas, no caso de sociedades simples, acompanhada de prova de diretoria em exercício;

6.1.1.6 – Decreto de autorização, em se tratando de sociedade empresária estrangeira em funcionamento no País;

6.1.1.7 – Os atos constitutivos das empresas licitantes deverão estar acompanhados dos demais documentos aditivos e modificativos do seu texto ou, preferencialmente, da respectiva consolidação.

6.1.2 – Regularidades fiscal e trabalhista:

6.1.2.1 – Prova de inscrição no Cadastro Nacional de Pessoas Jurídicas;

6.1.2.2 – Prova de regularidade com a Fazenda Nacional (certidão unificada nos termos da Portaria MF nº 358/2014 emitida conjuntamente pela Secretaria da Receita Federal do Brasil e Procuradoria-Geral da Fazenda Nacional, quanto aos

tributos federais e à Dívida Ativa da União, por elas administrados, conforme art. 1º, inciso I, do Decreto nº 6.106/07);

6.1.2.3 – Prova de regularidade com o Fundo de Garantia do Tempo de Serviço (FGTS);

6.1.2.4 – Prova de inscrição no cadastro de contribuintes estadual/municipal, relativo ao domicílio ou sede do licitante, pertinente ao seu ramo de atividade e compatível com o objeto contratual;

6.1.2.5 – Prova de regularidade com a Fazenda estadual e municipal do domicílio ou sede do licitante;

6.1.2.6 – Caso o fornecedor seja considerado isento de tributos relacionados ao objeto licitatório, deverá comprovar tal condição mediante a apresentação de declaração emitida pela correspondente Fazenda do domicílio ou sede do fornecedor, ou outra equivalente, na forma da lei;

6.1.2.7 – Prova de inexistência de débitos inadimplidos perante a Justiça do Trabalho, mediante a apresentação de certidão negativa ou positiva com efeito de negativa, nos termos do Título VII-A da consolidação das leis do trabalho, aprovada pelo decreto-lei nº 5.452, de 1º de maio de 1943;

6.1.2.8 – As microempresas e empresas de pequeno porte deverão apresentar toda a documentação exigida neste edital incluindo a regularidade fiscal, mesmo que esta apresente alguma restrição.

6.1.2.8.1 – Havendo alguma restrição na comprovação da regularidade fiscal, será assegurado o prazo de 05 (cinco) dias úteis, cujo termo inicial corresponderá ao momento em que o proponente for declarado o vencedor do certame, prorrogável por igual período, a critério da administração pública, para a regularização da documentação, pagamento ou parcelamento do débito e emissão de eventuais certidões negativas ou positivas com efeito de certidão negativa.

6.1.2.8.2 – A não regularização da documentação, no prazo previsto, implicará decadência do direito à contratação, sem prejuízo das sanções previstas no art. 81 da Lei nº 8.666/1993, sendo facultado à Administração convocar as licitantes remanescentes, na ordem de classificação, para a assinatura do Contrato, ou revogar a Licitação.

6.1.3 – Qualificação econômico-financeira:

6.1.3.1 – Balanço patrimonial e demonstrações contábeis do último exercício social, que comprovem a boa situação financeira da empresa, vedada a substituição por balancetes ou balanços provisórios, podendo ser atualizados por índices oficiais quando encerrado há mais de 03 (três) meses da data de apresentação da proposta.

6.1.3.2 – As empresas constituídas no exercício em curso deverão apresentar cópia do balanço de abertura ou cópia do livro diário contendo o balanço de abertura, inclusive os termos de abertura e encerramento.

6.1.3.3 – A boa situação financeira a que se refere o item 6.1.3.1 deste subitem estará comprovada na hipótese de o licitante dispor de Índices de Liquidez Geral (LG), Solvência Geral (SG) e Liquidez Corrente (LC) superiores a 1 (um inteiro) calculado de acordo com as fórmulas seguintes:

LG = Ativo Circulante + Realizável a Longo Prazo
Passivo Circulante + Exigível a Longo Prazo

SG = Ativo Total
Passivo Circulante + Exigível a Longo Prazo

LC = Ativo Circulante
Passivo Circulante

6.1.3.4 – Certidão negativa de feitos sobre falência, recuperação judicial ou recuperação extrajudicial, expedida pelo distribuidor da sede do licitante.

6.1.3.5 – A licitante também deve apresentar garantia, nas mesmas modalidades e critérios previstos no caput e no parágrafo primeiro do art. 56 da Lei 8.666/93 no equivalente a 1% do valor estimado do objeto da contratação que é de R\$ 129.883,09 (cento e vinte e nove mil, oitocentos e oitenta e três reais e nove centavos).

6.1.3.5.1 – Sendo escolhida a opção de garantia através do seguro garantia, deverá ser apresentado a apólice do respectivo título.

6.1.3.5.2 – Sendo escolhida a opção de garantia através de caução em dinheiro, a empresa licitante deverá realizar depósito identificado em nome do Município de São João do Sabugi, através de **Conta Corrente nº 7793-3, Agência 0128-7, Banco do Brasil.**

6.1.4 – Qualificação Técnica:

6.1.4.1 – Todos os licitantes deverão comprovar, ainda, a qualificação técnica, por meio da apresentação dos documentos que seguem, no Envelope nº 01:

6.1.4.1.1 – Certidão de Registro e Quitação (CRQ), no Conselho Regional de Engenharia e Agronomia - CREA, e/ou no Conselho de Arquitetura e Urbanismo – CAU, da empresa licitante e de seu(s) responsável(is) técnico(s), da região a que estiverem vinculados;

6.1.4.1.1.1 - No caso de a empresa licitante ou o responsável técnico não serem registrados ou inscritos no CREA e/ou CAU do Estado do Rio Grande do Norte, deverão ser providenciados os respectivos vistos deste órgão regional por ocasião da assinatura do contrato;

6.1.4.1.2 - Capacidade Técnico Operacional:

6.1.4.1.2.1 - Comprovação de aptidão da licitante para o desempenho de atividade pertinente e compatível em características, quantidade e prazos com o objeto da licitação e indicação do pessoal técnico adequado e disponível para a realização do objeto da licitação, bem como da qualificação de cada membro da equipe técnica que se responsabilizará pelos trabalhos.

6.1.5 – Das Declarações Complementares:

6.1.5.1 – As empresas licitantes deverão apresentar as seguintes Declarações Complementares sob pena de inabilitação:

6.1.5.1.1 – Declaração de atendimento ao disposto no inciso XXXIII do art. 7º da Constituição Federal;

6.1.5.1.2 – Declaração de superveniência de fato impeditivo de habilitação;

6.1.5.1.3 – Declaração de que concorda com todas as normas e exigências do presente edital.

6.1.5.2 – As microempresas e as empresas de pequeno porte que manifestarem a vontade de usufruir do tratamento diferenciado nos termos da Lei Complementar nº 123/2006 deverão apresentar as seguintes declarações complementares sob pena de não comprovação:

6.1.5.2.1 – Declaração de enquadramento como Microempresa – ME, Empresa de Pequeno Porte – EPP, apta a usufruir do tratamento favorecido estabelecido nos arts. 42 a 49 da Lei Complementar nº 123, de 2006.

6.1.5.3 – A apresentação da declaração mencionada no subitem anterior é facultativa e deverá ser entregue tão somente pelas licitantes efetivamente enquadradas que pretendam se beneficiar do regime legal diferenciado e que não tenham sido alcançadas por alguma hipótese de exclusão do tratamento jurídico diferenciado.

6.1.5.4 – A participação em licitação na condição de microempresa ou empresa de pequeno porte, sem que haja o enquadramento nessas categorias, ensejará a comunicação de tal ato aos órgãos competentes para as providências cabíveis. A Comissão poderá realizar diligências para verificar a veracidade da declaração.

6.1.6 – Os documentos necessários à habilitação poderão ser apresentados em original ou cópia autenticada por tabelião de notas, publicação em órgão da imprensa oficial ou por servidor da Administração, desde que solicitado em até 24 horas antes da licitação.

6.1.7 – A Comissão Permanente de Licitação reserva-se o direito de solicitar o original de qualquer documento apresentado em cópia, sempre que houver dúvida ou julgar necessário.

6.1.8 – Todos os documentos deverão ser datados de no máximo 30 (trinta) dias da abertura dos envelopes de Habilitação, quando não tiver prazo estabelecido pelo órgão competente expedidor ou quando o documento tenha prazo de validade indeterminado.

6.1.9 – Serão considerados inabilitados os licitantes que não atenderem ao disposto no item 6 do presente edital, deixando de apresentar a documentação solicitada ou apresentá-las em desacordo com o edital.

7. DA PROPOSTA DE PREÇOS

7.1 – A Proposta de Preços deverá ser apresentada em 01 (uma) via, sem emendas nem rasuras, em papel timbrado do Licitante, com nome, nº do CREA ou CAU e assinatura ou rubrica do responsável técnico pela sua elaboração, em todas as folhas, nos termos da legislação em vigor, contendo:

7.1.1 – A razão social e CNPJ da empresa licitante e ainda telefone/fac-símile, endereço e e-mail;

7.1.2 – Preço Total para execução do objeto da licitação em algarismo e por extenso;

7.1.3 – Planilha de Quantitativos e Preços e Cronograma físico-financeiro para execução das obras, com as características especificadas no Projeto Básico deste Edital;

7.1.4 – Demonstrativo de composição do BDI;

7.1.5 – Demonstrativo da composição dos encargos sociais, considerando as leis e normas em vigor;

7.1.6 – Planilha de composição dos preços unitários, de todos os itens que compõem as planilhas orçamentárias.

7.1.4 – Prazo de execução, respeitado o prazo máximo estabelecido no Projeto Básico (Anexo I) deste edital, contado a partir da data da "ORDEM DE SERVIÇO", em absoluta concordância com o disposto neste edital, na proposta apresentada pela licitante e no contrato;

7.1.5 – Dados bancários da empresa, tais como número da conta corrente, agência e nome do banco da mesma.

7.2 – Deverá, ainda, apresentar os seguintes documentos:

7.2.1 – Declaração expressa assumindo inteira responsabilidade por quaisquer erros ou omissões que venham a ser verificados na elaboração das propostas;

7.2.2 – Declaração de que no valor apresentado na proposta deverão estar inclusos todos os custos diretos e indiretos, inclusive encargos sociais, previdenciários, trabalhistas, fiscais, comerciais e despesas eventuais, decorrentes da prestação dos serviços;

7.2.3 – Declaração de que cumprirá todos os prazos estabelecidos no edital e no Projeto Básico;

7.2.4 – Declaração expressa de que a proposta terá um prazo de validade não inferior a 60 (sessenta) dias;

7.3 – É vedado às licitantes inserir quaisquer informações complementares na Proposta Comercial, além dos requisitos nela solicitados, sob pena de desclassificação da proposta.

7.4 – No caso de discrepância entre valores grafados em algarismos e por extenso, prevalecerá o valor por extenso.

7.5 – O Cronograma Físico-Financeiro deverá ser idêntico em relação às etapas de trabalho, conteúdo e percentuais das parcelas definidos no edital.

7.6 – Após a fase de habilitação das empresas, não cabe desistência de proposta, salvo por motivo justo decorrente de fato superveniente e aceito pela Comissão Permanente de Licitações.

8. DA ABERTURA DOS ENVELOPES

8.1 – No dia, hora e local designados neste Edital, em ato público, na presença dos licitantes, a Comissão Permanente de Licitação receberá, de uma só vez, os Envelopes nº 01 e nº 02, bem como as declarações complementares, e procederá à abertura da licitação.

8.2 – Os atos públicos poderão ser assistidos por qualquer pessoa, mas somente deles participarão ativamente os licitantes ou representantes credenciados, não sendo permitida a intercomunicação entre eles, nem atitudes desrespeitosas ou que causem tumultos e perturbem o bom andamento dos trabalhos.

8.3 – As declarações complementares constantes do item 6.1.5 deverão ser entregues dentro do envelope de habilitação.

8.4 – Depois de ultrapassado o horário para recebimento dos envelopes, nenhum outro será recebido, nem tampouco serão permitidos quaisquer adendos ou esclarecimentos relativos à documentação ou proposta de preços apresentadas.

8.5 – A seguir, serão identificados os licitantes presentes e proceder-se-á à abertura dos Envelopes nº 01 - Documentos de Habilitação.

8.5.1 – O conteúdo dos envelopes será rubricado pelos membros da Comissão e pelos licitantes presentes ou por seus representantes.

8.6 – Não ocorrendo a inabilitação por força das situações acima mencionadas, a documentação de habilitação dos licitantes então será verificada, conforme demais exigências previstas neste instrumento convocatório.

8.7 – Caso a Comissão julgue conveniente, poderá suspender a reunião para analisar os documentos apresentados, marcando, na oportunidade, nova data e horário em que voltará a reunir-se, informando os licitantes. Nessa hipótese, todos os documentos de habilitação já rubricados e os Envelopes nº 02 - Proposta de Preços, rubricados externamente por todos os licitantes e pelos membros da Comissão, permanecerão em poder desta, até que seja concluída a fase de habilitação.

8.8 – Ao licitante inabilitado será devolvido o respectivo Envelope nº 02, sem ser aberto, depois de transcorrido o prazo legal sem interposição de recurso ou de sua desistência, ou da decisão desfavorável do recurso.

8.9 – Após o procedimento de verificação da documentação de habilitação, os Envelopes nº 02 - Proposta de Preços dos licitantes habilitados serão abertos, na mesma sessão, desde que todos os licitantes tenham desistido expressamente do direito de recorrer, ou em ato público especificamente marcado para este fim, após o regular decurso da fase recursal.

8.9.1 – Não ocorrendo a desistência expressa de todos os licitantes, quanto ao direito de recorrer, os Envelopes nº 02 - Proposta de Preços serão rubricados pelos licitantes presentes ao ato e mantidos invioláveis até a posterior abertura.

8.9.2 – Ultrapassada a fase de habilitação e abertas as propostas, não cabe desclassificar o licitante por motivo relacionado com a habilitação, salvo em razão de fatos supervenientes ou só conhecidos após o julgamento.

8.10 – As propostas de preços dos licitantes habilitados serão então julgadas, conforme item próprio deste Instrumento Convocatório.

8.11 – Se todos os licitantes forem inabilitados ou todas as propostas forem desclassificadas, a Comissão Permanente de Licitação poderá fixar o prazo de 08 (oito) dias úteis para a apresentação de nova documentação ou proposta, escoimadas das causas que as inabilitaram ou desclassificaram.

8.12 – Em todos os atos públicos, serão lavradas atas circunstanciadas, assinadas pelos membros da Comissão e pelos representantes credenciados e licitantes presentes.

8.13 – Será considerado inabilitado o licitante que:

8.13.1 – Não apresentar os documentos exigidos por este Instrumento Convocatório no prazo de validade e/ou devidamente atualizados, ressalvado o

disposto quanto à comprovação da regularidade fiscal das microempresas e empresas de pequeno porte.

8.13.2 – Incluir a proposta de preços no Envelope nº 01 e/ou apresentar os documentos solicitados no item 6.1.5 em desacordo com o item 8.3 deste edital.

8.14 – A intimação dos atos de habilitação ou inabilitação dos licitantes será feita mediante publicação na imprensa oficial do Município (Diário Oficial da FEMURN), salvo se presentes os prepostos dos licitantes no ato público em que foi adotada a decisão, caso em que a intimação será feita por comunicação direta aos interessados e lavrada em ata.

9. DO JULGAMENTO DAS PROPOSTAS

9.1 – O critério de julgamento será o menor preço global.

9.2 – Na data da abertura dos envelopes contendo as propostas, serão rubricados os documentos pelos membros da Comissão de Licitação e pelos representantes legais das entidades licitantes presentes. A Comissão, caso julgue necessário, poderá suspender a reunião para análise das mesmas e utilizar-se, se for o caso, de assessoramento técnico específico, através de parecer que integrará o processo.

9.3 – A Comissão de Licitação verificará as propostas apresentadas, desclassificando desde logo aquelas que não estejam em conformidade com os requisitos estabelecidos neste Edital.

9.4 – Não será considerada qualquer oferta ou vantagem não prevista neste Edital, para efeito de julgamento da proposta.

9.5 – As propostas serão classificadas em ordem crescente de preços propostos.

9.6 – A Comissão de Licitação verificará o porte das empresas licitantes classificadas. Havendo microempresas, empresas de pequeno porte e sociedades cooperativas participantes, procederá à comparação com os valores da primeira colocada, se esta for empresa de maior porte, para o fim de aplicar-se o disposto nos arts. 44 e 45 da LC nº 123, de 2006, regulamentada pelo Decreto nº 8.538, de 2015.

9.6.1 – Nessas condições, as propostas de microempresas, empresas de pequeno porte e sociedades cooperativas de consumo que se encontrarem na faixa de até 10% (dez por cento) acima da proposta de menor preço serão consideradas empatadas com a primeira colocada.

9.6.2 – Caso a microempresa ou empresa de pequeno porte melhor classificada desista ou não se manifeste no prazo estabelecido, serão convocadas as demais licitantes microempresas, empresas de pequeno porte e sociedades cooperativas de consumo que se encontrem naquele intervalo de 10% (dez por cento), na ordem de classificação, para o exercício do mesmo direito, nos mesmos prazos estabelecidos no subitem anterior.

9.7 – Caso sejam identificadas propostas de preços idênticos de microempresa, empresa de pequeno porte ou sociedade cooperativa de consumo empatadas na faixa de até 10% (dez por cento) sobre o valor cotado pela primeira colocada, a Comissão de Licitação convocará os licitantes para que compareçam ao

sorteio na data e horário estipulados, para que se identifique aquela que primeiro poderá reduzir a oferta.

9.8 – Havendo êxito no procedimento de desempate, será elaborada a nova classificação das propostas para fins de aceitação do valor ofertado. Não sendo aplicável o procedimento, ou não havendo êxito na aplicação deste, prevalecerá a classificação inicial.

9.9 – Esgotados todos os demais critérios de desempate previstos em lei, a escolha do licitante vencedor ocorrerá por meio de sorteio, para o qual os licitantes habilitados serão convocados.

9.10 – Quando todos os licitantes forem desclassificados, a Comissão de Licitação poderá fixar o prazo de 8 (oito) dias úteis para a apresentação de novas propostas, escoimadas das causas de desclassificação.

9.11 – Será desclassificada a proposta que:

9.11.1 – Não estiver em conformidade com os requisitos estabelecidos neste edital;

9.11.2 – Contiver vícios ou ilegalidades, for omissa ou apresentar irregularidades ou defeitos capazes de dificultar o julgamento;

9.11.3 – Não apresentar as especificações técnicas exigidas no Projeto Básico;

9.11.4 – Contiver oferta de vantagem não prevista neste edital, inclusive financiamentos subsidiados ou a fundo perdido, ou apresentar preço ou vantagem baseada nas ofertas dos demais licitantes;

9.11.5 – Apresentar preços manifestamente inexequíveis, assim considerados aqueles que não venham a ter demonstrada sua viabilidade, através de documentação que comprove que os custos dos insumos são coerentes com os de mercado e que os coeficientes de produtividade são compatíveis com a execução do objeto do contrato;

9.11.5.1 – Consideram-se preços manifestamente inexequíveis as propostas apresentadas na forma estabelecida no artigo 48, inciso II e §§ da Lei nº 8.666/93.

9.11.5.2 – Nessa situação, será facultado ao licitante o prazo de até 02 (dois) dias úteis para comprovar a viabilidade dos preços constantes em sua proposta, conforme parâmetros do artigo 48, inciso II, da Lei nº 8.666, sob pena de desclassificação.

9.12 – Também será desclassificada a proposta cujo preço orçado supere os preços de referência discriminados no Projeto Básico.

9.13 – Do julgamento das propostas e da classificação, será dada ciência aos licitantes para apresentação de recurso no prazo de 05 (cinco) dias úteis. Interposto o recurso, será comunicado aos demais licitantes, que poderão impugná-lo no mesmo prazo.

9.14 – Transcorrido o prazo recursal, sem interposição de recurso, ou decididos os recursos interpostos, a Comissão de Licitação encaminhará o procedimento licitatório para homologação do resultado do certame pela autoridade competente e, após, adjudicação do objeto licitado ao licitante vencedor.

9.15 – A intimação do resultado final do julgamento das propostas será feita mediante publicação na imprensa oficial (Diário Oficial da FEMURN), salvo se

presentes os prepostos dos licitantes no ato público em que foi adotada a decisão, caso em que a intimação será feita por comunicação direta aos interessados e lavrada em ata.

10. DOS RECURSOS ADMINISTRATIVOS

10.1 – A interposição de recurso referente à habilitação ou inabilitação de licitantes e julgamento das propostas observará o disposto no art. 109, § 4º, da Lei 8.666, de 1993.

10.2 – Após cada fase da licitação, os autos do processo ficarão com vista franqueada aos interessados, pelo prazo necessário à interposição de recursos.

10.3 – O recurso da decisão que habilitar ou inhabilitar licitantes e que julgar as propostas terá efeito suspensivo, podendo a autoridade competente, motivadamente e presentes razões de interesse público, atribuir aos demais recursos interpostos, eficácia suspensiva.

10.4 – Os recursos deverão ser encaminhados para a Comissão Permanente de Licitação instalada na sede administrativa no Município de São João do Sabugi/RN localizada na Rua Honório Maciel, 87 – Centro, São João do Sabugi/RN, CEP: 59310-000.

10.5 – O recurso será dirigido à Comissão Permanente de Licitação, que poderá reconsiderar sua decisão, no prazo de 05 (cinco) dias úteis, ou, nesse mesmo prazo, fazê-lo subir para a apreciação da Prefeita do Município, devidamente informado, devendo, neste caso, a decisão ser proferida dentro do prazo de 05 (cinco) dias úteis, contado do recebimento do recurso, sob pena de responsabilidade.

10.6 – Os recursos interpostos fora do prazo não serão conhecidos.

11. DA CONTRATAÇÃO E GARANTIA

11.1 – O Contrato terá vigência de acordo com o estabelecido no Projeto Básico (Anexo I) do edital, a contar da data de recebimento da ORDEM DE SERVIÇOS, podendo ser prorrogado de acordo com o art. 57, § 1º, da Lei nº 8.666/93.

11.2 – Fica o contratado obrigado a aceitar nas mesmas condições contratuais os acréscimos ou supressões no percentual estipulado no § 1º do art. 65 da Lei nº 8.666/93.

11.3 – O adjudicatário terá o prazo de até 05 (cinco) dias úteis, após a disponibilidade para a assinatura, contados a partir da data de sua convocação, para assinar o Termo de Contrato, sob pena de decair do direito à contratação, sem prejuízo das sanções previstas neste Edital; bem como, no mesmo prazo, prestar garantia no percentual de 5% sob o valor da proposta vencedora, optando por uma das modalidades de garantia previstas no § 1º do art. 56 da Lei 8.666/93.

11.4 – Se a licitante vencedora não cumprir o prazo estipulado no subitem anterior, o Município de São João do Sabugi/RN poderá convocar as licitantes remanescentes, na ordem de classificação, para assinar o contrato em igual prazo e nas mesmas condições apresentadas na proposta da licitante que deixou

de assinar o contrato, ou revogar a licitação, independentemente da cominação prevista no art. 81 da Lei nº 8.666/93.

11.5 – A assinatura do contrato pelo representante legal da Contratada, pressupõe declarada, de forma inequívoca, a sua concordância, bem como o reconhecimento de validade e aceite do presente documento.

11.6 – Até a assinatura do instrumento contratual a proposta da licitante vencedora poderá ser desclassificada se o Município tiver conhecimento de fato desabonador à sua habilitação, conhecido após o julgamento.

11.7 – Ocorrendo a desclassificação da proposta da licitante vencedora por fatos referidos no item anterior, o Município poderá convocar as licitantes remanescentes observando o disposto neste Edital e a ordem final de classificação das propostas ou revogar o presente certame por razões de interesse público.

11.8 – O contrato poderá ser rescindido a qualquer tempo independentemente de notificação ou interpelação judicial ou extrajudicial, com base nos motivos previstos nos arts. 77 e 78, e na forma do art. 79 da Lei nº 8.666/93.

11.9 – Por descumprimento de quaisquer obrigações assumidas pela participação no processo licitatório, poderão ser aplicadas à licitante vencedora as penalidades previstas no art. 87 da Lei nº 8.666/93.

12. DA FISCALIZAÇÃO

12.1 – Ficará responsável pelo acompanhamento da execução dos serviços o Secretário Municipal de Transporte, Obras e Serviços Urbanos ou outro servidor formalmente designado para substituí-lo, que registrará todas as ocorrências e deficiências verificadas em relatório próprio, cuja cópia será encaminhada à Contratada, objetivando a correção das irregularidades apontadas.

13. DO PAGAMENTO

13.1 – O pagamento decorrente da concretização do objeto desta licitação será efetuado pela Secretaria Municipal de Planejamento e Fazenda do Município, por processo legal, após a emissão das Notas Fiscais/Faturas (em duas vias), fazendo menção a esta TOMADA DE PREÇOS nº 004/2022, o qual será pago através de transferência eletrônica ou cheque nominativo em favor da ADJUCATÁRIA, após a apresentação da referida Nota Fiscal. As Notas Fiscais/Faturas devem ser encaminhadas à Secretaria Municipal de Planejamento e Fazenda devidamente atestadas e acompanhadas das Certidões de Regularidade para com as Receitas Federal, Estadual e Municipal com os prazos de validade devidamente atualizados.

13.1.1 – O pagamento da 1ª medição fica condicionado a apresentação pela empresa contratada da matrícula CEI (Cadastro Específico do INSS), bem como ART referente a execução das obras.

13.2 – Caso deseje receber o pagamento por meio de depósito/transferência em banco diferente do Banco do Brasil S/A, a empresa deverá arcar com as despesas bancárias decorrente da transferência (DOC ou TED), e fornecer o nome do Banco, o número de sua conta bancária e a respectiva Agência.

13.3 – No caso de incorreção dos documentos apresentados, inclusive na Nota Fiscal/Fatura, serão estes restituídos à Contratada, para as correções solicitadas, não respondendo o Município por quaisquer encargos resultantes de atrasos na liquidação dos pagamentos correspondentes.

13.4 – O pagamento obedecerá à estrita ordem cronológica de exigibilidade do crédito decorrente do cumprimento de obrigação executada de acordo com a lei e com o instrumento contratual, em conformidade com as disposições da Resolução nº 021/2017-TCE/RN, de 06 de setembro de 2017.

14. DAS SANÇÕES ADMINISTRATIVAS

14.1 – Pela inexecução total ou pela execução parcial do objeto do Contrato, a Administração Municipal poderá, garantida a prévia defesa, aplicar as seguintes sanções:

14.2 – Advertência, notificada por meio de ofício, aviso de recebimento, estabelecendo o prazo de 05 (cinco) dias úteis para que apresente justificativas para o atraso, que só serão aceitas mediante crivo da Administração.

14.3 – Multa de mora no percentual correspondente a 0,3% (zero vírgula três por cento) por dia de atraso no cumprimento das obrigações assumidas, incidente sobre o valor da proposta vencedora, até a data do efetivo adimplemento, respeitando o limite de 10% sobre o valor do Contrato, recolhido no prazo máximo de 15 (quinze) dias corridos, uma vez comunicada oficialmente.

14.4 – A multa moratória será aplicada a partir do 2º (segundo) dia útil da inadimplência, contado da data definida para o regular cumprimento da obrigação.

14.5 – Multa de 10% (dez por cento) sobre o valor da proposta vencedora, no caso de inexecução parcial do objeto contratado, recolhida no prazo de 15 (quinze) dias corridos, contado da comunicação oficial, sem embargo de indenização dos prejuízos porventura causados ao CONTRATANTE pela não execução parcial do Contrato.

14.6 – Multa de 10% sobre o valor do Contrato, no caso de inexecução total do objeto contratado, recolhida no prazo de 15 (quinze) dias corridos, contado da comunicação oficial, sem embargo de indenização dos prejuízos porventura causados ao CONTRATANTE pela não execução total do Contrato.

14.7 – Multa de 5% sobre o valor da proposta vencedora, no caso de descumprimento de obrigações contratuais.

14.8 – Decorridos 30 (trinta) dias corridos sem que a CONTRATADA tenha iniciado a prestação da obrigação assumida, estará caracterizada a inexecução contratual, ensejando a sua rescisão.

14.9 – A aplicação de multa por inexecução contratual independe da multa moratória eventualmente aplicada ou em fase de aplicação, sendo aplicável cumulativamente.

14.10 – Suspensão temporária de participação em licitação e impedimento de contratar com a Administração pelo prazo de até 02 (dois) anos.

14.11 – Declaração de inidoneidade para licitar ou contratar com a Administração Pública enquanto perdurarem os motivos determinantes da punição ou até que

seja promovida a reabilitação perante este município, o qual será concedida sempre que o contratado ressarcir a Administração pelos prejuízos resultantes e após decorrido o prazo da sanção aplicada com base no inciso anterior.

14.12 – As sanções aqui previstas são independentes entre si, podendo ser aplicadas isoladas ou cumulativamente, sem prejuízo de outras medidas cabíveis.

14.13 – Em qualquer hipótese de aplicação de sanções será assegurado a CONTRATANTE vencedora o contraditório e a ampla defesa.

14.14 – Notificado do processo para apuração de penalidade, a CONTRATADA poderá manifestar-se em até 05 (cinco) dias úteis. No caso de declaração de inidoneidade o prazo para manifestação será de 10 (dez) dias corridos, de acordo com a Lei 8.666/1993.

15. DA IMPUGNAÇÃO

15.1 – Decairá do direito de impugnar os termos deste edital perante esta Administração, o licitante que não o fizer até o segundo dia útil que anteceder a abertura dos envelopes com as propostas, pelas falhas ou irregularidades que viciariam este Edital, hipótese em que tal comunicação não terá efeito de recurso.

15.2 – A impugnação feita tempestivamente pelo licitante não o impedirá de participar do processo licitatório até o trânsito em julgado da decisão a ela pertinente.

15.3 – Qualquer cidadão é parte legítima para impugnar este edital por irregularidade na aplicação da Lei nº 8.666, devendo protocolar o pedido até 05 (cinco) dias úteis antes da data fixada para a abertura dos envelopes de habilitação, devendo a Administração julgar e responder à impugnação em até 03 (três) dias úteis, sem prejuízo da faculdade prevista no § 1º do art. 113 da referida Lei.

15.4 – A impugnação poderá ser realizada por petição protocolada no endereço Rua Honório Maciel, 87 – Centro, São João do Sabugi/RN, CEP: 59310-000.

16. DAS DISPOSIÇÕES FINAIS

16.1 – É facultada à Comissão de Licitação ou à Autoridade Superior, em qualquer fase da licitação, a promoção de diligência destinada a esclarecer ou complementar a instrução do processo, vedada a inclusão posterior de documento ou informação que deveria constar dos enviados na forma deste Edital.

16.2 – Fica assegurado ao Município de São João do Sabugi/RN o direito de, no seu interesse, anular ou revogar, a qualquer tempo, no todo ou em parte, a presente licitação, dando ciência aos participantes, na forma da legislação vigente.

16.3 – As licitantes assumem todos os custos de preparação e apresentação de suas propostas e o Município de São João do Sabugi/RN não será, em nenhum caso, responsável por esses custos, independentemente da condução ou do resultado do processo licitatório.

16.4 – As licitantes são responsáveis pela fidelidade e legitimidade das informações e dos documentos apresentados em qualquer fase da licitação.

16.5 – Após a fase de habilitação das empresas, não caberá desistência, salvo por motivo justo decorrente de fato superveniente e aceito pela Comissão de Licitação.

16.6 – Na contagem dos prazos estabelecidos neste Edital e seus Anexos, excluir-se-á o dia do início e incluir-se-á o do vencimento. Só se iniciam e vencem os prazos em dias de expediente na Prefeitura Municipal de São João do Sabugi/RN.

16.7 – O desatendimento de exigências formais não essenciais não importará no afastamento da licitante, desde que seja possível a aferição da sua qualificação e a exata compreensão da sua proposta, durante a realização da sessão pública desta Tomada de Preços.

16.8 – Este Edital será fornecido a qualquer interessado, na Sede da Prefeitura Municipal de São João do Sabugi/RN, situada à Rua Honório Maciel, 87 – Centro, São João do Sabugi/RN, CEP: 59310-000.

16.9 – Qualquer pedido de esclarecimento em relação a eventuais dúvidas na interpretação do presente Edital e seus anexos deverá ser encaminhado, por escrito, à Comissão de Licitação, na Prefeitura Municipal.

16.10 – As dúvidas a serem dirimidas por telefone serão somente aquelas de ordem estritamente informal.

16.11 – Fica eleito o foro da Comarca de São João do Sabugi/RN para solucionar quaisquer questões oriundas desta licitação.

São João do Sabugi/RN, 12 de setembro de 2022.

MARIA ROSA ARAUJO DE MEDEIROS

Presidente da CPL

**Processo MSJS/RN nº 194/2022
TOMADA DE PREÇOS nº 004/2022
ANEXO I – PROJETO BÁSICO**

Objetivo: contratação de empresa para execução de obra de construção de salas de aula na Escola Municipal Padre Joaquim Félix.

CASA EXISTENTE

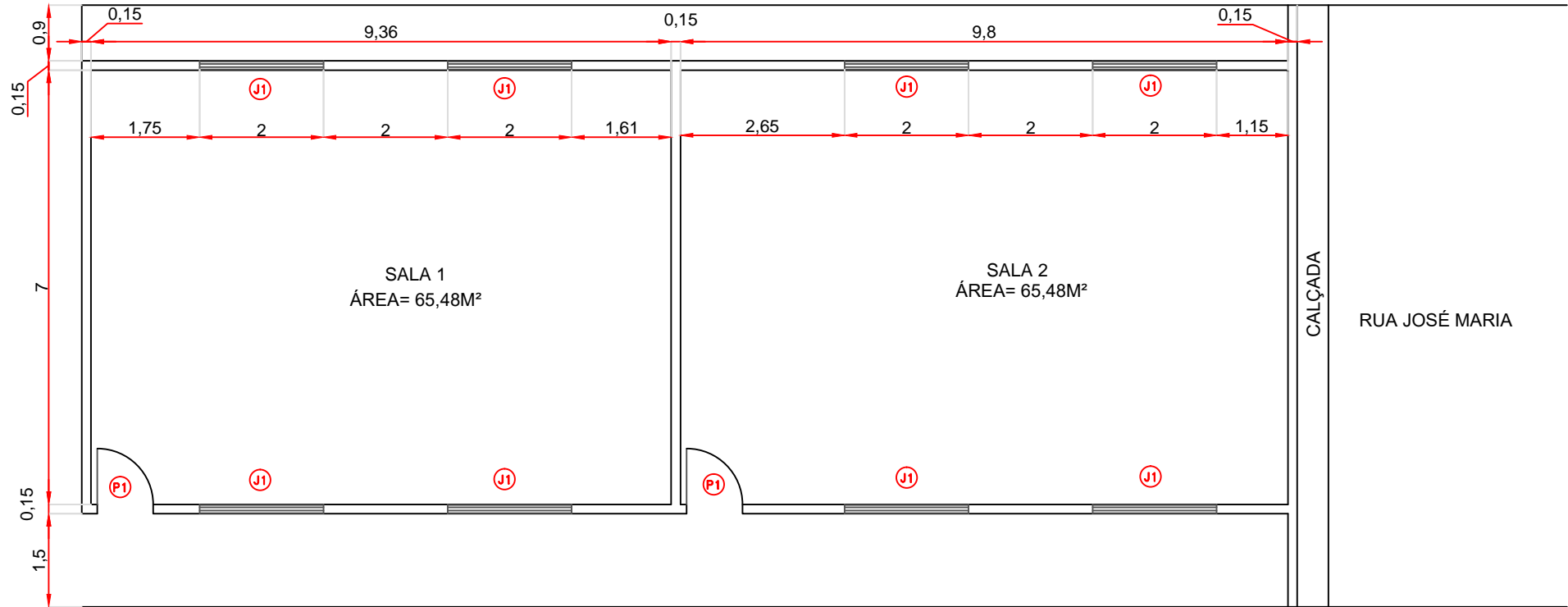

Planta Baixa
ESCALA 1:100

ESCOLA EXISTENTE

QUADRO DE ESQUADRIAS												
PORTAS						JANELAS						
NOME	LARGURA	ALTURA	MATERIAL	TIPO	QUANT.	NOME	PEITORIL	LARGURA	ALTURA	MATERIAL	TIPO	QUANT.
P1	0,9m	2,1m	MADEIRA	DE GIRO	2	J1	1,1m	2m	1m	VIDRO	CORRER	8
TOTAL DE PORTAS					2	TOTAL DE JANELAS					8	

BENTO JOSUE DE MEDEIROS
 FERNANDES:0334 0081409
 Assinado de forma digital por BENTO JOSUE DE MEDEIROS
 FERNANDES:03340081409
 Dados: 2022.09.07 12:09:52 -03'00'

PROJETO	SALAS ESCOLA		
LOCALIZAÇÃO	São João do Sabugi - RN		
PROPRIETÁRIO	Escola Municipal		
ASSUNTO	Planta Baixa		
ÁREA CONSTRUIDA	ÁREA LOTE	FRANCHA	
PROJETO			
DATA	01/2022	ESCALA	1/100

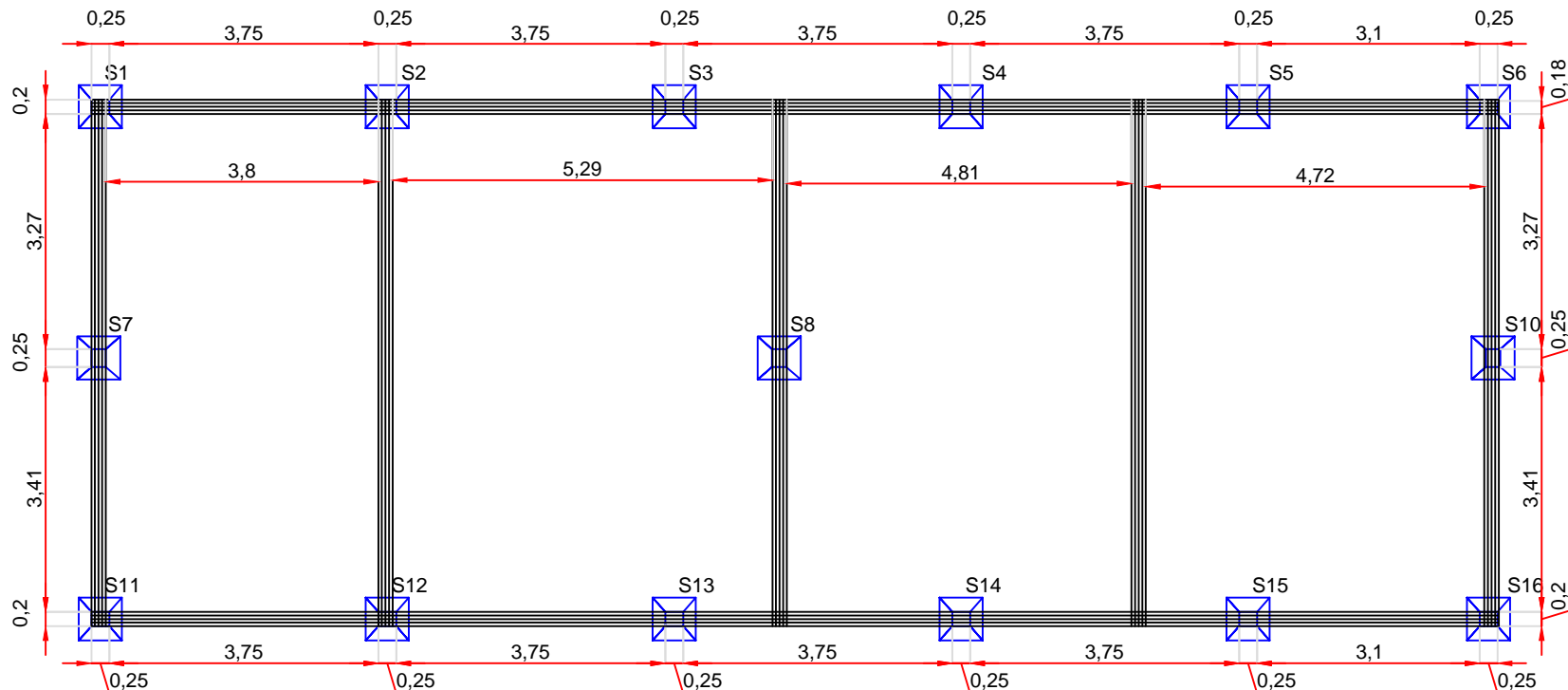

FUNDAÇÕES

ESCALA 1:100

S1=S2=S3=S4=S5=S6=S7=S8=S9=S10=S11=S12=S13=S14=S15=S16

PLANTA
SEM ESCALA

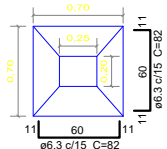

CORTE
SEM ESCALA

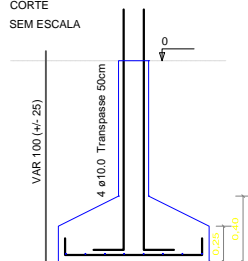

DETALHES VIGA BALDRAME

SEM ESCALA

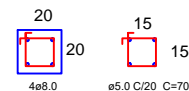

OBS: TODAS AS VIGAS BALDRAME TERÃO ARMADURAS LONGITUDINAIS IGUAIS.

LEGENDA

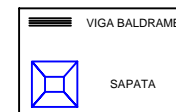

BENTO JOSUE DE MEDEIROS
FERNANDES:0334 0081409

Assinado de forma digital por BENTO JOSUE DE MEDEIROS
 FERNANDES:03340081409
 Dados: 2022.09.07 12:09:11 -03'00'

PROJETO	SALAS ESCOLA	
LOCALIZAÇÃO	São João do Sabugi - RN	
PROPRIETÁRIO	Escola Municipal	
ASSUNTO	FUNDAÇÕES	
ÁREA CONSTRUÍDA	ÁREA LOTE	PRANCHA
PROJETO		1/1
DATA	01/2022	ESCALA 1/100



Anotação de Responsabilidade Técnica - ART
Lei nº 6.496, de 7 de dezembro de 1977

CREA-RN

ART Obra/Serviço
Nº RN20220536108

Conselho Regional de Engenharia e Agronomia do Rio Grande do Norte

INICIAL

1. Responsável Técnico

BENTO JOSUÉ DE MEDEIROS FERNANDES

Título profissional: **ENGENHEIRO CIVIL, ENGENHEIRO DE SEGURANÇA DO TRABALHO**

RNP: **1600289827**

Registro: **7142RN**

Empresa contratada: **CONSTRUTORA ALICERCE LTDA EPP**

Registro : **000005021-RN**

2. Dados do Contrato

Contratante: **MUNICÍPIO DE SAO JOAO DO SABUGI**

CPF/CNPJ: **08.095.960/0001-94**

RUA HONORIO MACIEL

Nº: **87**

Complemento:

Bairro: **CENTRO**

Cidade: **SÃO JOÃO DO SABUGI**

UF: **RN**

CEP: **59310000**

Contrato: **Processo MSJS nº.165/2022**

Celebrado em: **27/06/2022**

Valor: **R\$ 10.000,00**

Tipo de contratante: **Pessoa Jurídica de Direito Público**

Ação Institucional: **NÃO SE APLICA**

3. Dados da Obra/Serviço

RUA JOAO MANOEL

Nº: **25**

Complemento:

Bairro: **CENTRO**

Cidade: **SÃO JOÃO DO SABUGI**

UF: **RN**

CEP: **59310000**

Data de Início: **15/08/2022**

Previsão de término: **31/12/2022**

Coordenadas Geográficas: **0, 0**

Finalidade: **Escolar**

Código: **Não Especificado**

Proprietário: **MUNICÍPIO DE SAO JOAO DO SABUGI**

CPF/CNPJ: **08.095.960/0001-94**

4. Atividade Técnica

	Quantidade	Unidade
18 - Fiscalização		
60 - Fiscalização de obra > CONSTRUÇÃO CIVIL > EDIFICAÇÕES > DE EDIFICAÇÃO > #1.1.1.1 - DE ALVENARIA	130,96	m2
14 - Elaboração		
80 - Projeto > ESTRUTURAS > ESTRUTURAS DE CONCRETO E ARGAMASSA ARMADA > #2.1.1 - DE ESTRUTURA DE CONCRETO ARMADO	130,96	m2
80 - Projeto > ELETROTÉCNICA > INSTALAÇÕES ELÉTRICAS > DE INSTALAÇÕES ELÉTRICAS EM BAIXA TENSÃO > #11.10.1.2 - PARA FINS COMERCIAIS	130,96	m2
81 - Projeto Arquitetônico > CONSTRUÇÃO CIVIL > EDIFICAÇÕES > DE EDIFICAÇÃO > #1.1.1.1 - DE ALVENARIA	130,96	m2
35 - Elaboração de orçamento > CONSTRUÇÃO CIVIL > EDIFICAÇÕES > DE EDIFICAÇÃO > #1.1.1.1 - DE ALVENARIA	130,96	m2

Após a conclusão das atividades técnicas o profissional deve proceder a baixa desta ART

5. Observações

FISCALIZACAO, PROJETOS E ORÇAMENTO DAS OBRAS DE AMPLIACAO DA ESCOLA MUNICIPAL PADRE FELIX, A OBRA CONSISTE NA CONSTRUCAO DE 02 SALAS DE AULA COM AREA DE 65,48 M2, CADA TOTALIZANDO 130,96 M2, NESTE MUNICIPIO DE SAO JOAO DO SABUGI.

6. Declarações

- Declaro que estou cumprindo as regras de acessibilidade previstas nas normas técnicas da ABNT, na legislação específica e no decreto n. 5296/2004.

- Cláusula Compromissória: Qualquer conflito ou litígio originado do presente contrato, bem como sua interpretação ou execução, será resolvido por arbitragem, de acordo com a Lei no. 9.307, de 23 de setembro de 1996, por meio do Centro de Mediação e Arbitragem - CMA vinculado ao Crea-RN, nos termos do respectivo regulamento de arbitragem que, expressamente, as partes declaram concordar

7. Entidade de Classe

SEM INDICACAO DE ENTIDADE DE CLASSE

BENTO JOSUE Assinado de forma digital por BENTO
DE MEDEIROS JOSUE DE MEDEIROS
FERNANDES: FERNANDES:0334008
03340081409 1409
 Dados: 2022.09.09
 09:20:49 -03'00'

A autenticidade desta ART pode ser verificada em: <http://crea-rn.sitac.com.br/publico/>, com a chave: ZZ73x
 Impresso em: 09/09/2022 às 09:18:48 por: , ip: 186.226.2.198





Anotação de Responsabilidade Técnica - ART
Lei nº 6.496, de 7 de dezembro de 1977

CREA-RN

ART Obra/Serviço
Nº RN20220536108

Conselho Regional de Engenharia e Agronomia do Rio Grande do Norte

INICIAL

BENTO JOSUE DE
 MEDEIROS
 FERNANDES:033400
 81409

Assinado de forma digital por
 BENTO JOSUE DE MEDEIROS
 FERNANDES:03340081409
 Dados: 2022.09.09 09:21:08
 -03'00'

8. Assinaturas

Declaro serem verdadeiras as informações acima

_____, _____ de _____ de _____
 Local data

BENTO JOSUÉ DE MEDEIROS FERNANDES - CPF: 033.400.814-09

MUNICIPIO DE SAO JOAO DO SABUGI - CNPJ: 08.095.960/0001-94

9. Informações

* A ART é válida somente quando quitada, mediante apresentação do comprovante do pagamento ou conferência no site do Crea.

10. Valor

Valor da ART: **R\$ 88,78** Registrada em: **07/09/2022** Valor pago: **R\$ 88,78** Nosso Número: **8204136938**

A autenticidade desta ART pode ser verificada em: <http://crea-rn.sitac.com.br/publico/>, com a chave: ZZ73x
 Impresso em: 09/09/2022 às 09:18:48 por: , ip: 186.226.2.198



Obra

CONSTRUÇÃO DE SALAS NA ESCOLA MUNICIPAL PADRE JOAQUIM FELIX

Bancos

SINAPI - 12/2021 - Rio Grande do Norte
ORSE - 11/2021 - Sergipe
SEINFRA - 027 - Ceará
CAERN - 05/2021 - Rio Grande do Norte

B.D.I.

20,34%

Encargos Sociais

Não Desonerado: embutido nos preços unitário dos insumos de mão de obra, de acordo com as bases.

Cronograma Físico e Financeiro

Item	Descrição	Total Por Etapa	30 DIAS	60 DIAS	90 DIAS
1	SERVIÇOS PRELIMINARES	100,00% 1.246.72	100,00% 1.246.72		
2	MOVIMENTO DE TERRA	100,00% 2.005.15	100,00% 2.005.15		
3	FUNDAÇÕES	100,00% 12.433.29	100,00% 12.433.29		
4	IMPERMEABILIZAÇÃO DA FUNDAÇÃO	100,00% 2.171.83	100,00% 2.171.83		
5	ALVENARIA	100,00% 19.202.66	100,00% 19.202.66		
6	ESTRUTURA	100,00% 7.519.61	100,00% 7.519.61		
7	COBERTURA	100,00% 26.009.87		100,00% 26.009.87	
8	REVESTIMENTO PISO	100,00% 13.117.50		100,00% 13.117.50	
9	REVESTIMENTO PAREDES	100,00% 15.155.24		100,00% 15.155.24	
10	FORRO	100,00% 5.150.70		100,00% 5.150.70	
11	ESQUADRIAS	100,00% 9.521.06			100,00% 9.521.06
12	INSTALAÇÕES ELÉTRICAS	100,00% 7.650.59			100,00% 7.650.59
13	PINTURA	100,00% 8.367.49			100,00% 8.367.49
14	LIMPEZA	100,00% 331.38			100,00% 331.38
Porcentagem			34,32%	45,76%	19,92%
Custo (R\$)			44.579,26	59.433,31	25.870,52
Porcentagem Acumulado			34,32%	80,08%	100,0%
Custo Acumulado (R\$)			44.579,26	104.012,57	129.883,09

BENTO JOSUE DE
MEDEIROS
FERNANDES:03340
081409

Assinado de forma digital
por BENTO JOSUE DE
MEDEIROS
FERNANDES:03340081409
Dados: 2022.09.07 11:27:00
-03'00'

CÁLCULO DE BDI		Construção de Edifícios			Rodovias e Ferrovias - Infra Urbana, praças, calçadas, etc.			Abastecimento de Água, Coleta de Esgoto			Fornecimento de materiais e equipamentos			Construção e Manutenção de Estações e Redes de Distribuição de Energia Elétrica			Portuárias, Marítimas e Fluviais		
Item componente do BDI	% Informado	1º Q	Médio	3º Q	1º Q	Médio	3º Q	1º Q	Médio	3º Q	1º Q	Médio	3º Q	1º Q	Médio	3º Q	1º Q	Médio	3º Q
Administração Central (AC)	3,58	3,00	4,00	5,50	3,80	4,01	4,67	3,43	4,93	6,71	1,50	3,45	4,49	5,29	5,92	7,93	4,00	5,52	7,85
Seguro (S) e Garantia (G)	0,80	0,80	0,80	1,00	0,32	0,40	0,74	0,28	0,49	0,75	0,30	0,48	0,82	0,25	0,51	0,56	0,81	1,22	1,99
Risco (R)	1,27	0,97	1,27	1,27	0,50	0,56	0,97	1,00	1,39	1,74	0,56	0,85	0,89	1,00	1,48	1,97	1,46	2,32	3,16
Despesas Financeiras (DF)	1,23	0,59	1,23	1,39	1,02	1,11	1,21	0,94	0,99	1,17	0,85	0,85	1,11	1,01	1,07	1,11	0,94	1,02	1,33
Lucro (L)	6,16	6,16	7,40	8,96	6,64	7,30	8,69	6,74	8,04	9,40	3,50	5,11	6,22	8,00	8,31	9,51	7,14	8,40	10,43
Impostos (I) - PIS, COFINS, ISSQN	5,65	Conforme Legislação Específica																	

Observações

- 1) Preencher apenas a coluna % Informado (Coluna B)
- 2) Os Tributos normalmente aplicáveis são: PIS (0,65%), COFINS (3,00%) e ISS (variável até 5,00% conforme o município).
- 3) O cálculo do BDI se baseia na fórmula abaixo utilizada pelo Acórdão 2622/13 do TCU, conforme CE GEPAD 354/2013 de 17/10/2013.

B.D.I = 20,34%

Fórmula Utilizada:

$$BDI = \left\{ \left[\frac{(1 + AC + G + R) * (1 + DF) * (1 + L)}{1 - I} \right] - 1 \right\} * 100$$

VALORES DE BDI POR TIPO DE OBRA			
Tipo de Obra	1º Q	Médio	3º Q
Construção de Edifícios	20,34	22,12	25,00
Construção de Rodovias e Ferrovias - Infra Urbana, praças, etc.	19,60	20,97	24,23
Rede de Abastecimento de Água, Coleta de Esgotos	20,76	24,18	26,44
Estações e Redes de Distribuição de Energia Elétrica	24,00	25,84	27,86
Obras Portuárias, Marítimas e Fluviais	22,80	27,48	30,95
Fornecimento de Materiais e Equipamentos	11,10	14,02	16,80

Observações sobre os % informados no cálculo do BDI, neste caso:

Construção de Edifícios.

OS VALORES % INFORMADO ENQUADRAM-SE NOS LIMITES DO ACÓRDÃO 2622/2013-TCU-PLENÁRIO

BASE DE CÁLCULO DO ISS: Conforme declaração constante na composição do BDI que integra o projeto básico.

40% MÃO-DE-OBRA

ALÍQUOTA DO ISS:

60% MATERIAL

5% INCIDENTE SOBRE O PERCENTUAL DA MÃO-DE-OBRA

São João do Sabugi (RN), 06 de Setembro de 2022

BENTO JOSUE DE MEDEIROS
FERNANDES:0334008
1409

Assinado de forma digital por
BENTO JOSUE DE MEDEIROS
FERNANDES:03340081409
Dados: 2022.09.07 11:28:45
-03'00'

Obra
CONSTRUÇÃO DE SALAS NA ESCOLA MUNICIPAL PADRE JOAQUIM FELIX

Bancos
SINAPI - 12/2021 - Rio Grande do Norte
ORSE - 11/2021 - Sergipe
SEINFRA - 027 - Ceará
CAERN - 05/2021 - Rio Grande do Norte

B.D.I.
20,34%

Encargos Sociais
Não Desonerado: embutido nos preços unitário dos insumos de mão de obra, de acordo com as bases.

Orçamento Sintético

Item	Código	Banco	Descrição	Und	Quant.	Valor Unit (R\$)	Valor Unit com BDI (R\$)	Total (R\$)	Peso (%)
1			SERVIÇOS PRELIMINARES					1.246,72	0,96 %
1.1	74209/001	SINAPI	PLACA DE OBRA EM CHAPA DE ACO GALVANIZADO	m ²	2	347,32	417,96	835,92	0,64 %
1.2	C1630	SEINFRA	LOCAÇÃO DA OBRA - EXECUÇÃO DE GABARITO	m ²	52	6,57	7,90	410,80	0,32 %
2			MOVIMENTO DE TERRA					2.005,15	1,54 %
2.1	96523	SINAPI	ESCAVAÇÃO MANUAL PARA BLOCO DE COROAMENTO OU SAPATA (INCLUINDO ESCAVAÇÃO PARA COLOCAÇÃO DE FÔRMAS). AF_06/2017	m ³	15,39	78,16	94,05	1.447,42	1,11 %
2.2	93382	SINAPI	REATERRO MANUAL DE VALAS COM COMPACTAÇÃO MECANIZADA. AF_04/2016	m ³	15,39	30,12	36,24	557,73	0,43 %
3			FUNDAÇÕES					12.433,29	9,57 %
3.1	C0054	SEINFRA	ALVENARIA DE EMBASAMENTO DE PEDRA ARGAMASSADA	m ³	7,06	451,88	543,79	3.839,15	2,96 %
3.3	94964	SINAPI	CONCRETO FCK = 20MPA, TRAÇO 1:2,7:3 (EM MASSA SECA DE CIMENTO/ AREIA MÉDIA/ BRITA 1) - PREPARO MECÂNICO COM BETONEIRA 400 L. AF_05/2021	m ³	7,07	385,49	463,89	3.279,70	2,53 %
3.4	92784	SINAPI	ARMAÇÃO DE LAJE DE UMA ESTRUTURA CONVENCIONAL DE CONCRETO ARMADO EM UMA EDIFICAÇÃO TÉRREA OU SOBRADO UTILIZANDO AÇO CA-60 DE 5,0 MM - MONTAGEM. AF_12/2015	KG	82,02	14,99	18,03	1.478,82	1,14 %
3.5	92785	SINAPI	ARMAÇÃO DE LAJE DE UMA ESTRUTURA CONVENCIONAL DE CONCRETO ARMADO EM UMA EDIFICAÇÃO TÉRREA OU SOBRADO UTILIZANDO AÇO CA-50 DE 6,3 MM - MONTAGEM. AF_12/2015	KG	34,15	14,29	17,19	587,03	0,45 %
3.6	92787	SINAPI	ARMAÇÃO DE LAJE DE UMA ESTRUTURA CONVENCIONAL DE CONCRETO ARMADO EM UMA EDIFICAÇÃO TÉRREA OU SOBRADO UTILIZANDO AÇO CA-50 DE 10,0 MM - MONTAGEM. AF_12/2015	KG	54,54	12,11	14,57	794,64	0,61 %
3.6	92777	SINAPI	ARMAÇÃO DE PILAR OU VIGA DE UMA ESTRUTURA CONVENCIONAL DE CONCRETO ARMADO EM UMA EDIFICAÇÃO TÉRREA OU SOBRADO UTILIZANDO AÇO CA-50 DE 8,0 MM - MONTAGEM. AF_12/2015	KG	139,35	14,64	17,61	2.453,95	1,89 %

Obra
CONSTRUÇÃO DE SALAS NA ESCOLA MUNICIPAL PADRE JOAQUIM FELIX

Bancos
SINAPI - 12/2021 - Rio Grande do Norte
ORSE - 11/2021 - Sergipe
SEINFRA - 027 - Ceará
CAERN - 05/2021 - Rio Grande do Norte

B.D.I.
20,34%

Encargos Sociais
Não Desonerado: embutido nos preços unitário dos insumos de mão de obra, de acordo com as bases.

Orçamento Sintético

Item	Código	Banco	Descrição	Und	Quant.	Valor Unit (R\$)	Valor Unit com BDI (R\$)	Total (R\$)	Peso (%)
4			IMPERMEABILIZAÇÃO DA FUNDAÇÃO					2.171,83	1,67 %
4.1	98557	SINAPI	IMPERMEABILIZAÇÃO DE SUPERFÍCIE COM EMULSÃO ASFÁLTICA, 2 DEMÃOS AF_06/2018	m²	52,92	34,11	41,04	2.171,83	1,67 %
5			ALVENARIA					19.202,66	14,78 %
5.1	103328	SINAPI	ALVENARIA DE VEDAÇÃO DE BLOCOS CERÂMICOS FURADOS NA HORIZONTAL DE 9X19X19 CM (ESPESSURA 9 CM) E ARGAMASSA DE ASSENTAMENTO COM PREPARO EM BETONEIRA. AF_12/2021	m²	188,3	71,23	85,71	16.139,19	12,43 %
5.2	93183	SINAPI	VERGA PRÉ-MOLDADA PARA JANELAS COM MAIS DE 1,5 M DE VÃO. AF_03/2016	M	25	51,23	61,65	1.541,25	1,19 %
5.3	93195	SINAPI	CONTRAVERGA PRÉ-MOLDADA PARA VÃOS DE MAIS DE 1,5 M DE COMPRIMENTO. AF_03/2016	M	25	47,51	57,17	1.429,25	1,10 %
5.4	93184	SINAPI	VERGA PRÉ-MOLDADA PARA PORTAS COM ATÉ 1,5 M DE VÃO. AF_03/2016	M	2,6	29,72	35,76	92,97	0,07 %
6			ESTRUTURA					7.519,61	5,79 %
6.1	94964	SINAPI	CONCRETO FCK = 20MPA, TRAÇO 1:2,7:3 (EM MASSA SECA DE CIMENTO/ AREIA MÉDIA/ BRITA 1) - PREPARO MECÂNICO COM BETONEIRA 400 L. AF_05/2021	m³	3,36	385,49	463,89	1.558,67	1,20 %
6.2	92784	SINAPI	ARMAÇÃO DE LAJE DE UMA ESTRUTURA CONVENCIONAL DE CONCRETO ARMADO EM UMA EDIFICAÇÃO TÉRREA OU SOBRADO UTILIZANDO AÇO CA-60 DE 5,0 MM - MONTAGEM. AF_12/2015	KG	120,84	14,99	18,03	2.178,74	1,68 %
6.3	92777	SINAPI	ARMAÇÃO DE PILAR OU VIGA DE UMA ESTRUTURA CONVENCIONAL DE CONCRETO ARMADO EM UMA EDIFICAÇÃO TÉRREA OU SOBRADO UTILIZANDO AÇO CA-50 DE 8,0 MM - MONTAGEM. AF_12/2015	KG	48,26	14,64	17,61	849,85	0,65 %
6.4	92787	SINAPI	ARMAÇÃO DE LAJE DE UMA ESTRUTURA CONVENCIONAL DE CONCRETO ARMADO EM UMA EDIFICAÇÃO TÉRREA OU SOBRADO UTILIZANDO AÇO CA-50 DE 10,0 MM - MONTAGEM. AF_12/2015	KG	201,26	12,11	14,57	2.932,35	2,26 %

Obra
CONSTRUÇÃO DE SALAS NA ESCOLA MUNICIPAL PADRE JOAQUIM FELIX

Bancos
SINAPI - 12/2021 - Rio Grande do Norte
ORSE - 11/2021 - Sergipe
SEINFRA - 027 - Ceará
CAERN - 05/2021 - Rio Grande do Norte

B.D.I.
20,34%

Encargos Sociais
Não Desonerado: embutido nos
preços unitário dos insumos de
mão de obra, de acordo com as
bases.

Orçamento Sintético

Item	Código	Banco	Descrição	Und	Quant.	Valor Unit (R\$)	Valor Unit com BDI (R\$)	Total (R\$)	Peso (%)
7			COBERTURA					26.009,87	20,03 %
7.1	92550	SINAPI	FABRICAÇÃO E INSTALAÇÃO DE TESOURA INTEIRA EM MADEIRA NÃO APARELHADA, VÃO DE 8 M, PARA TELHA CERÂMICA OU DE CONCRETO, INCLUSO ICAMENTO. AF_07/2019	UN	4	1.728,86	2.080,51	8.322,04	6,41 %
7.2	92539	SINAPI	TRAMA DE MADEIRA COMPOSTA POR RIPAS, CAIBROS E TERÇAS PARA TELHADOS DE ATÉ 2 ÁGUAS PARA TELHA DE ENCAIXE DE CERÂMICA OU DE CONCRETO, INCLUSO TRANSPORTE VERTICAL. AF_07/2019	m²	159,58	56,35	67,81	10.821,11	8,33 %
7.3	94201	SINAPI	TELHAMENTO COM TELHA CERÂMICA CAPA-CANAL, TIPO COLONIAL, COM ATÉ 2 ÁGUAS, INCLUSO TRANSPORTE VERTICAL. AF_07/2019	m²	159,58	35,76	43,03	6.866,72	5,29 %
8			REVESTIMENTO PISO					13.117,50	10,10 %
8.1	95240	SINAPI	LASTRO DE CONCRETO MAGRO, APLICADO EM PISOS, LAJES SOBRE SOLO OU RADIER, ESPESSURA DE 3 CM. AF_07/2016	m²	135,26	15,05	18,11	2.449,55	1,89 %
8.2	87620	SINAPI	CONTRAPISO EM ARGAMASSA TRAÇO 1:4 (CIMENTO E AREIA), PREPARO MECÂNICO COM BETONEIRA 400 L, APLICADO EM ÁREAS SECAS SOBRE LAJE, ADERIDO, ACABAMENTO NÃO REFORÇADO, ESPESSURA 2CM. AF_07/2021	m²	135,26	23,91	28,77	3.891,43	3,00 %
8.3	87251	SINAPI	REVESTIMENTO CERÂMICO PARA PISO COM PLACAS TIPO ESMALTADA EXTRA DE DIMENSÕES 45X45 CM APLICADA EM AMBIENTES DE ÁREA MAIOR QUE 10 M2. AF_06/2014	m²	135,26	41,64	50,10	6.776,52	5,22 %
9			REVESTIMENTO PAREDES					15.155,24	11,67 %
9.1	87905	SINAPI	CHAPISCO APLICADO EM ALVENARIA (COM PRESENÇA DE VÃOS) E ESTRUTURAS DE CONCRETO DE FACHADA, COM COLHER DE PEDREIRO. ARGAMASSA TRAÇO 1:3 COM PREPARO EM BETONEIRA 400L. AF_06/2014	m²	366,6	7,15	8,60	3.152,76	2,43 %
9.2	87529	SINAPI	MASSA ÚNICA, PARA RECEBIMENTO DE PINTURA, EM ARGAMASSA TRAÇO 1:2:8, PREPARO MECÂNICO COM BETONEIRA 400L, APLICADA MANUALMENTE EM FACES INTERNAS DE PAREDES, ESPESSURA DE 20MM, COM EXECUÇÃO DE TALISCAS. AF_06/2014	m²	366,6	27,21	32,74	12.002,48	9,24 %

Obra
CONSTRUÇÃO DE SALAS NA ESCOLA MUNICIPAL PADRE JOAQUIM FELIX

Bancos
SINAPI - 12/2021 - Rio Grande do Norte
ORSE - 11/2021 - Sergipe
SEINFRA - 027 - Ceará
CAERN - 05/2021 - Rio Grande do Norte

B.D.I.
20,34%

Encargos Sociais
Não Desonerado: embutido nos
preços unitário dos insumos de
mão de obra, de acordo com as
bases.

Orçamento Sintético

Item	Código	Banco	Descrição	Und	Quant.	Valor Unit (R\$)	Valor Unit com BDI (R\$)	Total (R\$)	Peso (%)
10			FORRO					5.150,70	3,97 %
10.1	96113	SINAPI	FORRO EM PLACAS DE GESSO, PARA AMBIENTES COMERCIAIS. AF_05/2017 P	m²	135,26	31,65	38,08	5.150,70	3,97 %
11			ESQUADRIAS					9.521,06	7,33 %
11.1	94570	SINAPI	JANELA DE ALUMÍNIO DE CORRER COM 2 FOLHAS PARA VIDROS, COM VIDROS, BATENTE, ACABAMENTO COM ACETATO OU BRILHANTE E FERRAGENS. EXCLUSIVE ALIZAR E CONTRAMARCO. FORNECIMENTO E INSTALAÇÃO. AF_12/2019	m²	20	267,13	321,46	6.429,20	4,95 %
11.3	COMPOSIÇÃO 188	Próprio	KIT DE PORTA DE MADEIRA TIPO VENEZIANA MACIÇA, 90X210CM (ESPESSURA DE 3CM), PADRÃO MÉDIO, ITENS INCLUSOS: DOBRADIÇAS, MONTAGEM E INSTALAÇÃO DE BATENTE, FECHADURA COM EXECUÇÃO DO FURO - FORNECIMENTO E INSTALAÇÃO. AF_12/2019	UN	2	1.284,64	1.545,93	3.091,86	2,38 %
12			INSTALAÇÕES ELÉTRICAS					7.650,59	5,89 %
12.1	93143	SINAPI	PONTO DE TOMADA RESIDENCIAL INCLUINDO TOMADA 20A/250V, CAIXA ELÉTRICA, ELETRODUTO, CABO, RASGO, QUEBRA E CHUMBAMENTO. AF_01/2016	UN	8	166,38	200,22	1.601,76	1,23 %
12.2	93141	SINAPI	PONTO DE TOMADA RESIDENCIAL INCLUINDO TOMADA 10A/250V, CAIXA ELÉTRICA, ELETRODUTO, CABO, RASGO, QUEBRA E CHUMBAMENTO. AF_01/2016	UN	16	164,26	197,67	3.162,72	2,44 %
12.3	93137	SINAPI	PONTO DE ILUMINAÇÃO RESIDENCIAL INCLUINDO INTERRUPTOR SIMPLES (2 MÓDULOS), CAIXA ELÉTRICA, ELETRODUTO, CABO, RASGO, QUEBRA E CHUMBAMENTO (EXCLUINDO LUMINÁRIA E LÂMPADA). AF_01/2016	UN	2	157,00	188,93	377,86	0,29 %
12.4	561	ORSE	Luminária calha sobrepôr p/lamp.fluorescente 2x40w, completa, incl.reator eletrônico e lampadas - Rev. 01	un	12	92,76	111,62	1.339,44	1,03 %
12.5	101879	SINAPI	QUADRO DE DISTRIBUIÇÃO DE ENERGIA EM CHAPA DE AÇO GALVANIZADO, DE EMBUTIR, COM BARRAMENTO TRIFÁSICO, PARA 24 DISJUNTORES DIN 100A - FORNECIMENTO E INSTALAÇÃO. AF_10/2020	UN	1	546,73	657,93	657,93	0,51 %
12.6	93662	SINAPI	DISJUNTOR BIPOLAR TIPO DIN, CORRENTE NOMINAL DE 20A - FORNECIMENTO E INSTALAÇÃO. AF_10/2020	UN	8	53,07	63,86	510,88	0,39 %

Obra
CONSTRUÇÃO DE SALAS NA ESCOLA MUNICIPAL PADRE JOAQUIM FELIX

Bancos
SINAPI - 12/2021 - Rio Grande do Norte
ORSE - 11/2021 - Sergipe
SEINFRA - 027 - Ceará
CAERN - 05/2021 - Rio Grande do Norte

B.D.I.
20,34%

Encargos Sociais
Não Desonerado: embutido nos preços unitário dos insumos de mão de obra, de acordo com as bases.

Orçamento Sintético

Item	Código	Banco	Descrição	Und	Quant.	Valor Unit (R\$)	Valor Unit com BDI (R\$)	Total (R\$)	Peso (%)
13			PINTURA					8.367,49	6,44 %
13.1	88485	SINAPI	APLICAÇÃO DE FUNDO SELADOR ACRÍLICO EM PAREDES, UMA DEMÃO. AF 06/2014	m²	366,6	2,02	2,43	890,83	0,69 %
13.2	88484	SINAPI	APLICAÇÃO DE FUNDO SELADOR ACRÍLICO EM TETO, UMA DEMÃO. AF 06/2014	m²	135,26	2,38	2,86	386,84	0,30 %
13.3	88489	SINAPI	APLICAÇÃO MANUAL DE PINTURA COM TINTA LÁTEX ACRÍLICA EM PAREDES, DUAS DEMÃOS. AF 06/2014	m²	366,6	10,89	13,10	4.802,46	3,70 %
13.4	88488	SINAPI	APLICAÇÃO MANUAL DE PINTURA COM TINTA LÁTEX ACRÍLICA EM TETO, DUAS DEMÃOS. AF 06/2014	m²	135,26	12,54	15,09	2.041,07	1,57 %
13.5	102219	SINAPI	PINTURA TINTA DE ACABAMENTO (PIGMENTADA) ESMALTE SINTÉTICO ACETINADO EM MADEIRA, 2 DEMÃOS. AF_01/2021	m²	15,88	12,89	15,51	246,29	0,19 %
14			LIMPEZA					331,38	0,26 %
14.1	2450	ORSE	Limpeza geral	m²	135,26	2,04	2,45	331,38	0,26 %

Total sem BDI (R\$)

107.944,88

Total do BDI (R\$)

21.938,21

Total Geral (R\$)

129.883,09

Importa o presente orçamento a quantia de **R\$ 129.883,09** (Cento e Vinte e Nove Mil, Oitocentos e Oitenta e Três Reais e Nove Centavos)

BENTO JOSUE DE
MEDEIROS
FERNANDES:0334008140
9

Assinado de forma digital por
BENTO JOSUE DE MEDEIROS
FERNANDES:03340081409
Dados: 2022.09.07 11:27:58
-03'00'

**Processo MSJS/RN nº 194/2022
TOMADA DE PREÇOS nº 004/2022
ANEXO II – MINUTA DE CONTRATO ADMINISTRATIVO**

CONTRATO DE PRESTAÇÃO DE
SERVIÇOS QUE ENTRE SI
CELEBRAM O MUNICÍPIO DE SÃO
JOÃO DO SABUGI/RN E
XXXXXXXXXXXXXXXXXX.

CLÁUSULA PRIMEIRA - DA IDENTIFICAÇÃO DAS PARTES

CONTRATANTE: **MUNICÍPIO DE SÃO JOÃO DO SABUGI/RN**, inscrito no
CNPJ sob o nº _____, com sede na Rua
_____, neste ato representado pela Prefeita Municipal,
Sra. _____, Centro, São João do Sabugi/RN, CEP:
_____.

CONTRATADA:

CLÁUSULA SEGUNDA – DOS DIPLOMAS LEGAIS

2.1- Firmam o presente instrumento de contrato, sob a égide da Lei Federal nº 8.666, de 21 de junho de 1993, atualizada pelas Leis nº 8.883, de 08 de junho de 1994 e 9.648, de 27 de maio de 1998, nas condições das cláusulas seguintes.

CLÁUSULA TERCEIRA - DO OBJETO

3.1- Constitui objeto do presente termo a contratação de empresa para
_____,
conforme Proposta Vencedora adjudicada em _____.

CLÁUSULA QUARTA – DA FORMA DE EXECUÇÃO

4.1- A execução dos serviços licitados deverá ser realizada pela contratada no Município de São João do Sabugi/RN, mediante pronto recebimento da **ORDEM DE EXECUÇÃO DE SERVIÇOS** e na forma estabelecida no Projeto Básico que fica sendo parte integrante do presente Contrato independentemente de transcrição.

CLÁUSULA QUINTA – DO PREÇO E DA FORMA DE PAGAMENTO

5.1- Pela execução dos serviços o MUNICÍPIO CONTRATANTE pagará a CONTRATADA, a importância global de **R\$ XXXXX (XXXXXXXXXXXXXX)**.

5.2- O pagamento decorrente da concretização do objeto desta licitação será efetuado pela Secretaria Municipal de Planejamento e Fazenda do Município, por processo legal, após a emissão das Notas Fiscais/Faturas (em duas vias), fazendo menção a esta TOMADA DE PREÇOS Nº 004/2022, o qual será pago através de transferência eletrônica ou cheque nominativo em favor da ADJUCATÁRIA, após a apresentação da referida Nota Fiscal. As Notas Fiscais/Faturas devem ser encaminhadas à Secretaria Municipal de Planejamento e Fazenda devidamente atestadas e acompanhadas das Certidões de Regularidade para com as Receitas Federal, Estadual e Municipal com os prazos de validade devidamente atualizados.

5.3- O pagamento da 1ª medição fica condicionado a apresentação pela empresa contratada da matrícula CEI (Cadastro Específico do INSS), bem como ART referente à execução das obras.

5.3.1- Os pagamentos ficam condicionados ainda à verificação do pedido de medição formulado pela Contratada e analisado pelo setor de engenharia do Município.

5.4- Caso deseje receber o pagamento por meio de depósito/transferência em banco diferente do Banco do Brasil S/A, a empresa deverá arcar com as despesas bancárias decorrente da transferência (DOC ou TED), e fornecer o nome do Banco, o número de sua conta bancária e a respectiva Agência.

5.5- No caso de incorreção dos documentos apresentados, inclusive na Nota Fiscal/Fatura, serão estes restituídos à Contratada, para as correções solicitadas, não respondendo o Município por quaisquer encargos resultantes de atrasos na liquidação dos pagamentos correspondentes.

5.6- O pagamento obedecerá à estrita ordem cronológica de exigibilidade do crédito decorrente do cumprimento de obrigação executada de acordo com a lei e com o instrumento contratual, em conformidade com as disposições da Resolução nº 021/2017-TCE/RN, de 06 de setembro de 2017.

CLÁUSULA SEXTA – DA REVISÃO DE PREÇOS

6.1- Os preços inicialmente contratados, em moeda corrente nacional, poderão ser alterados, nos termos do artigo 65 da Lei 8.666/93, a fim de resguardar o equilíbrio econômico-financeiro do presente contrato.

CLÁUSULA SÉTIMA - DA DOTAÇÃO ORÇAMENTÁRIA

7.1- As despesas para atender a esta licitação estão programadas em dotação orçamentária própria prevista na Lei Orçamentária Anual do Município de São João do Sabugi/RN para o Exercício Financeiro de 2022, a saber:
07.12.361.0007.1018-44.90.51, 11.15.452.0010.1036-44.90.51,
11.15.451.0011.1040-44.90.51.

CLÁUSULA OITAVA - DAS OBRIGAÇÕES DO CONTRATANTE

8.1- São obrigações do CONTRATANTE:

8.1.1- Acompanhar e fiscalizar a execução do presente contrato, bem como efetuar o pagamento de acordo com a forma convencionada;

8.1.2- Proporcionar todas as facilidades para que a CONTRATADA possa executar os serviços contratados, dentro das condições pactuadas;

8.1.3- Notificar a CONTRATADA, por escrito, acerca da ocorrência de eventuais irregularidades na execução dos serviços, fixando o prazo mínimo de 24 (vinte e quatro) horas para sua regularização;

8.1.4- Ordenar, se for o caso, a imediata substituição de empregado da CONTRATADA que embaraçar ou dificultar a sua fiscalização;

8.1.5- Observar para que durante toda vigência do mencionado contrato sejam mantidas todas as condições de habilitação e qualificação da CONTRATADA, exigíveis na licitação, solicitando desta, quando for o caso, a documentação que substitua aquela com prazo de validade vencida.

CLÁUSULA NONA - DAS OBRIGAÇÕES DA CONTRATADA

9.1- Na execução deste contrato, a CONTRATADA o fará com empenho e dedicação necessários ao fiel e adequado cumprimento dos encargos que forem confiados, obrigando-se ainda a:

9.1.1- Cumprir a forma da execução dos serviços consubstanciados no Projeto Básico (Anexo I) do edital;

9.1.2- Responder, integralmente, pelo pagamento de eventuais encargos trabalhistas, previdenciários, fiscais e/ou comerciais resultantes da execução dos termos do contrato administrativo decorrente desta licitação, sem qualquer ônus para o CONTRATANTE;

9.1.3- Não transferir a terceiros, por qualquer forma, nem mesmo parcialmente, o presente contrato, nem subcontratar qualquer das prestações a que está obrigado, sem prévio assentimento por escrito do Município de São João do Sabugi/RN;

9.1.4- Prestar, em tempo hábil, todas as informações e esclarecimentos solicitados pelo Município Contratante e atender, pronta e irrestritamente, às reclamações deste;

9.1.5- Garantir a qualidade e eficiência dos serviços executados de acordo com a legislação em vigor;

9.2- Aceitar, nas mesmas condições de sua proposta de preços, os acréscimos ou supressões dos serviços que porventura se fizerem necessários, a exclusivo critério do CONTRATANTE, respeitados os percentuais previstos no § 1º do art. 65 da Lei nº 8.666/93.

9.3- Por força do § 2º, do art. 32, da Lei 8.666/93, fica a CONTRATADA obrigada a declarar ao CONTRATANTE, sob as penalidades cabíveis, a superveniência de quaisquer fatos que o impeçam de contratar com a Administração Pública.

CLÁUSULA DÉCIMA - DA VINCULAÇÃO

10.1- Fazem parte integrante do presente contrato, independente de transcrição, o Processo Administrativo MSJS/RN nº 194/2022 – Tomada de Preços nº

004/2022, com todas as peças que constituem o respectivo procedimento administrativo.

CLÁUSULA DÉCIMA PRIMEIRA - DAS PENALIDADES

11.1- Quem, convocado dentro do prazo de validade de sua proposta, não celebrar o contrato, deixar de entregar ou apresentar documentação falsa exigida para o certame, ensejar o retardamento da execução de seu objeto, não mantiver a proposta, falhar ou fraudar na execução do contrato, comportar-se de modo inidôneo ou cometer fraude fiscal, ficará impedido de licitar e contratar com a União, Estados, Distrito Federal e Municípios, pelo prazo de 02 (dois) anos, sem prejuízo das multas previstas no edital da **Tomada de Preços nº 004/2022** e no contrato e das demais cominações legais, garantido o direito prévio da citação e da ampla defesa.

11.2- As penalidades serão, obrigatoriamente, registradas no MSJS e, no caso de suspensão de licitar, o licitante deverá ser descredenciado por igual período, sem prejuízo das multas previstas no edital e no contrato e das demais cominações legais. A Administração poderá aplicar as seguintes penalidades, garantidas a prévia defesa:

11.2.1- multa de 10% (dez por cento) sobre o valor total estimado da contratação, no caso de recusa injustificada para a assinatura do Contrato;

11.2.2- multa de 5% (cinco por cento) pela inexecução total ou parcial do contrato, incidente sobre o valor dos serviços não entregues. A multa a que alude este tópico, não impede que a Contratante rescinda, unilateralmente, o Contrato e aplique as outras sanções previstas na legislação vigente à época;

11.2.3- multa de 1,0% (um por cento), incidente sobre o valor dos serviços não executados, por dia de atraso, observado o prazo de entrega constante no Projeto Básico (Anexo I do edital);

11.2.4- multa de 10% (dez por cento) no caso do licitante dar causa à rescisão do contrato;

11.2.5- o faltoso ficará impedido de licitar ou contratar com o MSJS enquanto não quitar as multas devidas;

11.2.6- as multas poderão ser aplicadas tantas quantas forem as irregularidades constatadas.

CLÁUSULA DÉCIMA SEGUNDA - DOS RECURSOS ADMINISTRATIVOS

12.1- Da penalidade aplicada caberá recurso, no prazo de 05 (cinco) dias úteis, à autoridade superior àquela que aplicou a sanção, ficando sobrestada a mesma até o julgamento do pleito.

CLÁUSULA DÉCIMA TERCEIRA - DA VIGÊNCIA

13.1- A vigência do contrato administrativo terá por termo inicial a data de sua assinatura e terá o prazo de duração de _____ a partir da data de recebimento de ORDEM DE SERVIÇO, podendo ser prorrogado por iguais e sucessíveis períodos na forma do que dispõe o art. 57, § 1º da Lei nº 8.666/93.

CLAÚSULA DÉCIMA QUARTA - DAS ALTERAÇÕES CONTRATUAIS

14.1- O presente contrato poderá ser alterado nos casos previstos pelo art. 65, da Lei 8.666/93, sempre através de Termos Aditivos numerados em ordem crescente, observando o respectivo crédito orçamentário.

CLÁUSULA DÉCIMA QUINTA - DA RESCISÃO CONTRATUAL

15.1- O presente contrato poderá ser rescindido, unilateralmente, pela Administração, quando caracterizados os seguintes motivos:

15.1.1- Pelo não cumprimento das cláusulas contratuais, bem como pela inobservância do Projeto Básico (Anexo I) do edital;

15.1.2- Pelo cumprimento irregular de cláusulas contratuais;

15.1.3- Pela lentidão do cumprimento das obrigações assumidas, devendo, neste caso, a Administração comprovar a impossibilidade de conclusão dos serviços no prazo estipulado.

15.1.4- Pela paralisação dos serviços, sem justa causa e prévia comunicação ao CONTRATANTE;

15.1.5- Pelo desentendimento das determinações e recomendações regulares do CONTRATANTE;

15.1.6- Pelo cometimento reiterado de faltas na sua execução;

15.1.7- Por razões de interesse público, de alta relevância e amplo conhecimento, justificadas pelo CONTRATANTE.

15.2- Havendo interesse de quaisquer das partes signatárias em não mais prosseguir com o presente contrato, poderá este ser rescindido de pleno direito. Neste caso, deverá a parte interessada comunicar dita pretensão ao outro signatário, com antecedência mínima de 30 (trinta) dias, para que este se manifeste, no prazo de 05 (cinco) dias, a seu respeito.

CLAÚSULA DÉCIMA SEXTA - DOS CASOS OMISSOS

16.1- Fica estabelecida que caso venha ocorrer algum fato não previsto no presente contrato, os chamados casos omissos, estes serão resolvidos entre as partes, respeitando o objeto do contrato, a legislação e demais normas reguladoras da matéria e em especial a Lei nº 8.666/93, aplicando-lhe, quando for o caso, supletivamente os Princípios da Teoria Geral dos Contratos estabelecidos na legislação civil brasileira e as disposições do Direito Privado.

CLÁUSULA DÉCIMA SÉTIMA - DA PUBLICAÇÃO

17.1- O CONTRATANTE providenciará a publicação deste contrato, por extrato, no Diário Oficial da União e no Diário Oficial dos Municípios - FEMURN.

CLÁUSULA DÉCIMA OITAVA - DO FORO

18.1- Fica eleito o foro da Comarca de São João do Sabugi/RN, com exclusão de qualquer outro, por mais privilegiado que seja, para dirimir qualquer questão oriunda do presente Instrumento Contratual.

E assim, por estarem de acordo, ajustadas e contratadas, após lido e achado conforme, as partes a seguir firmam o presente contrato, em 03 (três) vias de igual teor e forma, para um só efeito, na presença de 02 (duas) testemunhas abaixo assinadas.

São João do Sabugi/RN, _____ de _____ de 2022.

XXXXXXXXXXXXXXXXXXXX
P/CONTRATANTE

XXXXXXXXXXXXXXXXXXXX
P/CONTRATADA